

2023年
11・12月号

38

Poniz

医療法人一祐会
藤本病院グループ
広報誌『ポンズ』

CONTENTS

- 3 藤本病院 麻酔科
- 8 一祐会ニュース
 - ・乳がん検診を受けていますか
 - ・藤本病院地域連携の会を…
- 10 寝屋川シリーズ vol.7
「岡島ふとん店」
- 12 藤本病院からのお知らせ
- 14 藤本病院グループ
施設紹介
- 15 表紙作品の紹介
- 15 ポンちゃんニュース！

CONTENTS

- 3 藤本病院 麻酔科

- 8 一祐会ニュース
 - ・乳がん検診を受けていますか
 - ・「本病院地域連携の会」を開催いたしました。

- 10 寝屋川シリーズ vol.7
「岡島ふとん店」

- 12 藤本病院からのお知らせ

- 14 藤本病院グループ
施設紹介

- 15 表紙作品の紹介

- 15 ポンちゃんニュース!

広報誌『ポんず』は

寝屋川市に暮らす皆さんの健康促進を目的に医療・介護をはじめとするヘルスケアに関する情報を発信するとともに、藤本病院グループ施設「藤本病院」「介護老人保健施設 ハーモニー」「サービスタワー付き高齢者向け住宅 シンフォニー」「藤本病院訪問看護ステーション」「藤本病院居宅介護支援事業所」の情報を掲載いたします。

『ポんず』というタイトルは、藤本病院受付にいるスッポンの「ポんちゃん」から名付けられました。ポんちゃんがキャラクターとなり、当広報誌を「案内します」。



ポんちゃん

藤本病院 麻酔科

手術中、
患者さんの
命を守る

藤本病院では、年間約500件の手術が行われています。

安全に手術を行う上で、麻酔は必要不可欠です。その手法や種類はさまざまで、手術内容や患者さんによって、麻酔法や使用する薬は変わります。

当院には、麻酔科があり、日本麻酔科学会専門医の資格を持つ医師が在籍しています。

今回は、麻酔科医の岩井 洋輔 医師に、麻酔の歴史や、麻酔科医が手術中に行っていること、麻酔方法はどのように決まるかなどのお話を伺いました。

日本が世界初

——世界で初めて全身麻酔による手術を成功させたのは日本だと聞きました。



藤本病院 麻酔科 部長

岩井 洋輔 医師

日本麻酔科学会専門医
日本麻酔科学会認定医
厚生労働省許可 麻酔標榜医

趣味：
ピアノ♪

岩井 そうですね。1804年、紀伊の国（現在の和歌山県紀の川市）で華岡青洲が行った乳がん腫瘍摘出術が世界初とされています。実は私も和歌山県出身です。華岡青洲は、複数の薬を煎じた「飲み薬」による麻酔法を用いていました。

近代麻酔の起源とされるエーテル麻酔下手術の成功は1846年であり、華岡青洲の業績はそれに先立つこと40年の快挙でした。

現在の手術では、口からの吸入や点滴からの投薬によって全身麻酔を行っています。全身麻酔が可能になったことで、より大きな手術が行えるようになりました。麻酔法の進歩に伴い、手術方法も発展してきました。

——麻酔にはいろいろな種類があるのですか。

麻酔薬は、「セボフルラン」「デスフルラン」などの吸入麻酔薬と注射等を使う静脈麻酔薬があります。それぞれ特徴が異なりますが、患者さんの性別・性格や飲んでいる薬、退院後の生活などを考慮して、一番適したものを選択します。

麻酔法については、痛みも意識もなくなる「全身麻酔」の他に、意識はあるが、痛みは感じない「硬膜外麻酔」、みぞおちより下のみ麻酔をかける「脊椎麻酔」、ごく狭い範囲の浅いところの手術に使用する「局所麻酔」など手術内容に応じて麻酔法が決まります。

全身麻酔

ねておさまると手術は終わってる



全身に麻酔（鎮痛・鎮静・筋弛緩）をかける方法です。麻酔中は眠っている状態です。意識はありません。

硬膜外麻酔

意識はあるが痛みは感じない



脊髄の近くの硬膜外に背中からチューブを入れ麻酔を投与し痛みを伝達をブロックします。胸・腹・両足といったように部位を限定できます。意識があります。

脊椎麻酔

みぞおちより下は痛くない



背骨の中の脳脊髄液の中へ麻酔薬を注射して、みぞおちあたりから足まで痛みを取る麻酔です。

局所麻酔

ごく狭い範囲の浅いところの手術に用いる麻酔で、麻酔をかけたいところに直接注射します。



昔は執刀医が麻酔を打っていた



——今は、麻酔専門の医師がいるのですね。

日本では、麻酔は当初、外科医の仕事でしたが、1950年に当時アメリカで行われていた「麻酔科医による麻酔」が制度として導入されました。



その後、1954年に日本麻酔科学会が設立され、1960年に麻酔科が内科や外科のように一専門科の「麻酔科」として標榜（ひょうぼう）（看板を掲げて名乗る）できるようになりました。今は、全ての大学の医学部に麻酔学講座が存在しています。

麻酔科を標榜するには、在籍する麻酔科医の専門資格が必要です。麻酔科医は、医師免許取得後、2年以上の麻酔科専属下での実践業務を満たす必要があります。

大阪においては、1960年代から医学部に、麻酔科教室の開設が始まりましたので、他科に比べて歴史が浅い分野です。手術を行っている病院で麻酔科がない病院は、手術の予定に合わせ非常勤麻酔科医が担当します。

麻酔科医の仕事

—麻酔科医は麻酔を投与する以外にどのようなことをしているのですか。

麻酔科医の仕事は、大きく「手術前」「手術中」「手術後」の3つに分けられます。

手術前には、検査結果と患者さんへの聞き取りを基に、手術で使用する麻酔法や薬を検討し、決定します。

手術中は患者さんの容態を常に確認し、変化があればすぐに対処して、患者さんの命を守っています。

手術後は、手術箇所の痛みの具合や、麻酔に伴う副作用による入院生活への支障などを伺い、他職種と協力しながら対応します。

—手術中はどんなことに気を付けているのですか。

手術中、痛かったとしても、患者さんは自分で訴えることも対処することもできません。患者さんの心拍数、心拍リズム、呼吸、体温、血圧などを常にモニタリングし、異変がないかなどを確認しています。変化があれば麻酔科医が都度対処し患者さんがストレスなく手術・麻酔を受けられることを第一にしています。

例えば、心拍数が上がったり血圧も上がると、痛みを強く感じている可能性を

考え、鎮痛薬を投与したりします。

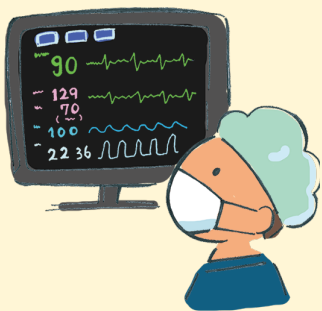

モニタリングしている数値の変化から、麻酔科医がその理由を探し出し判断します。そして、麻酔科医の処置で済むのか、執刀医の処置が必要となるのかを素早く判断することが重要になります。しかし、切迫した状況において、「焦り」はその空間全体に伝染しますので、いつでも冷静でいるように心掛けています。

麻酔はオーダーメイド

—手術前に麻酔科医に伝えておいた方が良いことがあれば教えてください。

麻酔は個人個人の体調や状況に合わせたオーダーメイドです。その方の「年齢、性別、飲んでいる薬、性格、手術後の生活、アレルギー」を考慮して決定します。



「性格」とは、痛みへの感じ方などです。例えば、「どうしても麻酔前の注射が耐えられない」という方には別の方法を提案します。

「手術後の生活」

も麻酔方法を検討する上で大事な要素です。例えば、「小さい子どもが家にいるので出来るだけ早く退院したい」という方の場合「手術後の生活」のため、早く退院することを優先し、手術後の反応が少ないものを選びます。



スポーツをプロで生業とされている方は、少しの感覚の変化でも及ぼす影響



は大きいので、神経に触れる可能性があるような麻酔法は原則的に避けるようにしています。

麻酔法の選択については医師がさまざまな方法と、メリット、デメリットを説明しますが、最終的に判断するのは患者さんです。心配事や、術後の生活のことなどをお話ください。患者

さんにとって一番良い方法を提案することができます。

小さな変化を処理し、
大きな事故を防ぐ

——藤本病院の手術チームの強みはありますか。

当院の医師、看護師、麻酔科医で成り立つ手術チームは、みんなが気兼ねなく話ができる関係で、和やかな空気があります。「空気が張り詰めており、怖くてなかなか発言できない」という関係だと、ちょっとしたことが伝えられなくなります。

小さなことを、気が付いた時に処置していくことは、その後起こり得る大きなトラブルを防ぐことになりま
す。誰もが発言しやすい空気が危険リスクを下げており、そのことが藤本病院手術チームの強さになっていると思います。

——岩井先生が大切にしていることはありますか。

麻酔は手術中に痛くないのは大前提ですが、術後でもできるだけ痛みがなくて快適に過ごせるよう意識しています。術後のことを考えて手術中にかける麻酔を変更することもあります。

大病院に勤務していたころは、手術の必要な患者さんが次々とやって来られるので、流れ作業のように麻酔を行っているのが実情でした。そのため、フィードバックや手術後にケアをする時間もほとんどありませんでした。

2020年に藤本病院に来て、手術前から手術後までしっかり患者さんと関われるようになり、手術後にも意識を向けるようになりました。

手術後、痛いところはないか、動きづらくないか、病棟の看護師からの報告や毎日のカルテ確認、訪問で一人一人の状況を見ることが出来ます。手術中だけでなく、手術後に麻酔がどのように影響し、痛みを和らげることが出来るかはとても重要です。手術後の様子から手術中の対応を考え直すきっかけにもなります。また、前と比べ、患者さんとの距離が近くなったとも感じます。

麻酔法の決定も執刀医から任せられてきているため、手術前から手術後まで一貫して責任を持って行えます。そのため、以前よりも、高いクオリティの麻酔が出来るようになっていいると感じています。手術後も患者さんが不自由なく生活できるように、今後も対応していきたいです。

——最後にメッセージをお願いいたします。

手術以外では、普段お会いすることがないため、あまり認識されていないかもしれませんが、手術の際は必ず病室にお伺いします。麻酔科医は、患者さんを手術の侵襲から守る守護神だと思っています。不安なことなど何でも話してください。

また、手術の際は、体調や栄養状態を出来る限り改善して臨むことをお勧めします。手術も**体力が必要**です。体調を改善しておけば、手術中のリスクを下げ、手術後の早期回復につながるることができます。



● 乳がん検診を受けていますか。

女性がかかるがんの中で最も多い乳がん。2019年は、全国で97,812人が新たに診断され(※1)、14,838人が亡くなりました(※2)。乳がんは、早期であれば約90%の人が治癒します。早期発見のために、定期的な乳がん検診をお勧めいたします。



▲当院のマンモグラフィが新機種に更新されました。

左右の乳房の形が非対称になる、乳頭から分泌物や出血が出ることがあります。

〈乳がんの検査〉

視診・触診、マンモグラフィ、超音波(エコー)検査があります。

○視診・触診

乳房を目で見ても(視診)、手で触れて(触診)、乳房の形や皮膚の変化、乳頭からの分泌物や出血がないか、または、乳房内にしこりができていないかを調べます。

○マンモグラフィ(乳房X線検査)

乳房を左右片方ずつ、2枚の板で挟んで圧迫し、薄く伸ばして撮影します。視触診、超音波検査では発見しにくい細かい病変を見つけることができます。生理前から生理中は乳房が張ることが多いため、痛みが不安な方は時期をずらして受診しましょう。

〈乳がんとは〉

乳がんは乳腺の組織にできるがんです。「女性のがん」と言われていますが、男性も発症することがあります。

〈乳がんの症状〉

乳がんの主な症状は、乳房のしこりです。自分で乳房を触ることで気付く場合もあります。他には、乳房にくぼみができる、乳頭や乳輪がただれる、

○超音波(エコー)検査

乳房内の病変の有無、しこりの性状や大きさ、脇の下など周囲のリンパ節への転移の有無を調べます。痛みも少なく、放射線被ばくも無いため妊娠中でも検査が可能です。

〈乳がん検診〉

40歳以上の女性は2年に1回、乳がん検診を受けましょう。寝屋川市では、

700円の自己負担で検診（問診・マンモグラフィ）を受けることができま
す。

また、現在気になる症状がある場合は、早めに受診しましょう。藤本病院には「乳腺外来」（木曜午後・予約制）があります。お電話にて予約を受け付けております。「乳腺外来の受診希望」とお伝えください。

〇「予約は藤本病院へ」

・電話番号（代表）

072-824-1212

・受付時間 14時～16時（土日祝除く）

（※1）出典：国立がん研究センターがん情報サービス「がん統計」（全国がん登録）

（※2）出典：厚生労働省「令和元年（2019）人口動態統計月報年計（概数）の概況」

●「藤本病院地域連携の会」を開催いたしました。

去る9月2日（土）、ホテル京阪・京橋グランデ（大阪市都島区）において、「藤本病院地域連携の会」を開催しました。寝屋川市や近隣の市の診療所や病院から43名の医師に参加いただきました。地域医療においては、患者



さんの疾患や状態に適した医療機関へつなぐため病院と診療所、病院同士が連携を図っています。「地域連携の会」はより良い連携を図るため、医師同士の交流を深める場です。

当日は、当院循環器内科の田畑智継医師が「心エコーでわかること」、外科医である藤本明久理事長が「どうする外科？藤本病院の目指す地域医療」と題して講演しました。

また、寝屋川市医師会の香川英生会長の座長により、関西医科大学総合医療センターの中森靖教授、齊藤福樹准教授により「コロナ禍における救急と、これからの救急」と題して特別講演が行われました。

地域の医療を守るために病院や診療所がそれぞれの役割を担い、地域に住む方が安心して暮らすことができるよう思いを一つにする機会となりました。

一人一人に合う寝具を届ける

布団の専門店

おかしま

岡島ふとん店



布団の「仕立て・打ち直し」とは
どのようなサービスですか？

仕立ては、製綿され布のようになった綿わたを何枚も重ね、側生地がわみじという布で覆い、糸で綴じ布団を製造することです。打ち直しは、中綿を取り出し綺麗にしたものを側生地に詰め直すことです。当店の2階で仕立てと打ち直しを行っています。

綿わた布団はどのような
特徴がありますか。

弾力性があり、保温性や吸湿・発散に優れた天然素材の布団です。寝るときにかく汗を逃してくれるため、気持ちよく眠ることが出来ます。

週に一度程干すことで湿気が飛び、ふつくと弾力を取り戻します。5年〜10年経ち、綿がへこんだときは打ち直しをすることで15年程度と長くお使いいただけます。羽毛布団や羊毛布団に比べ重みがありますが、そこを気に入りに入り使用される方もいらっしゃいます。

6〜7kgの重みがあるのですか。

掛け布団は3kg程が標準ですが、合掛は20kg、肌掛は14kgとお好みで選びいただけます。また、どれも綿の量を調整することができます。敷き布団は6〜7kgあります。綿わた布団を

どのような商品を
販売していますか。

岡嶋 当店で仕立てた綿わた布団の他、羽毛布団や羊毛布団、毛布やブランケット、枕、布団・枕のカバー、パジャマなどを販売しています。

岡島ふとん店（寝屋川市早子町）はアドバンスロード商店街に面するふとん専門店です。お店で綿わた布団めんわたの製造（仕立て・打ち直し）と販売を行っています。二級寝具製作技能士の資格を持つ店主の岡嶋 邦明さんにお話を伺いました。



岡島ふとん店

おかしま

📍 寝屋川市早子町14番19号

☎ 072-821-0236

🕒 火～金 10:00～19:00

土日祝 10:00～18:00

✳ 定休日：月曜日

(年末年始の休み 1/1～1/5)

使用したいけれど、上げ下ろしが大変
 になってきたというご意見があり、4
 ～5kgに軽くした敷き布団を製造・販
 売することになりました。

好みや要望に

応じてくださるんですね。

— ありがとうございます。 —
 当店では、お客様のお好みやご要望
 をお聞きし、相談に応じることを大切
 にしています。ご要望に応じて布団の
 重さや長さを調整しお作りできます。
 綿わた布団に限らず寝具には一人一人
 好みがあり、住環境も違います。お話
 を伺い、その方に合ったものをお薦め
 しています。また、枕の高さを、使用
 感を試しながら調整することも出来ま
 す。よく眠るためのお手伝いをいたし
 ます。寝具をお選びの際は、まずはお
 声かけください。

綿わた 布団の 仕立て

1 中表にした側生地に
 綿わたを重ねてい
 きます。



縦横に積み重ね、わた切れを防ぎます。

2 側生地の大ささに
 綿わたを折り返し
 ます。



一番体重のかかる中央
 の部分を厚くします。

3 側生地を表に返します。



4 側生地と綿わたを
 整えます。



5 生地と綿わたがず
 れないように綴じた
 ら完成です。



間隔を開けて綴じるのでふっく
 らと仕上がります。

藤本病院からのお知らせ

新型コロナウイルス感染症の法律上の位置付けが変更になったことに伴い、5月15日より「**面会**」や「**入院患者さんの荷物の受け渡し**」について、以下のように変更しております。

なお、新館2階病棟へ分娩のため入院されている方は、病院ホームページをご覧ください。▶▶



入院患者
さんの

荷物の受け渡し



●月～土曜日
14時～17時

ご家族に直接、患者さんが入院している病棟のスタッフステーションに進んでいただき、荷物の受け渡しをいたします。

●月～土曜日
17時～20時

1階玄関の「総合案内」でお荷物のお預かりのみいたします。
※ただし、冷蔵品など温度管理が必要なものは不可。

※日曜日・祝日は、荷物の受け渡しはお休みです。

14時～17時に「荷物の受け渡し」に おいでになられた時の流れ

- 1 建物に入る前に、不織布マスクをご着用ください。
 - 2 玄関右側にある「総合案内」の係員へ、荷物の受け渡しにきた旨をお知らせください。「入館許可証」をお渡しします。
- 詳しくは病院ホームページをご確認ください。
 - 感染拡大により、運用を変更する可能性があります。

面会

以下の要領により、面会を行っております。

1 面会できる方…ご家族のみ

※ただし、16歳以上の方。
※コロナワクチンの接種の有無は問いません。

2 面会できる人数…1～2人

※原則として、お1人での来院にご協力ください。

3 面会頻度…1家族につき週1回

4 面会できる曜日と時間

月・火・水・木・金・土曜日の14時～16時
※日曜・祝日のご面会はお休みです。

5 面会時間…15分以内

6 面会場所…面会室、または病室

- ▶ 面会室へ行くことができる患者さん…面会室
- ▶ 面会室へ行くことができない患者さん…病室

7 電話による完全予約制（月～土曜日 14時～17時受付）

☎ 072-824-1212 へ電話の上、交換台へ患者さんが入院している病棟をお知らせください。
※恐れ入りますが、予約のない方が直接来院されても、当日の面会はお断りします。前日の17時までにお申し込みください。

国民健康保険 に加入
している 寝屋川市民 の方

人間ドックが 実質 無料 で受けられます。
(藤本病院のサービス名は「寝屋川ドックⅢ」です。)

藤本病院の 寝屋川ドックⅢ 検査項目

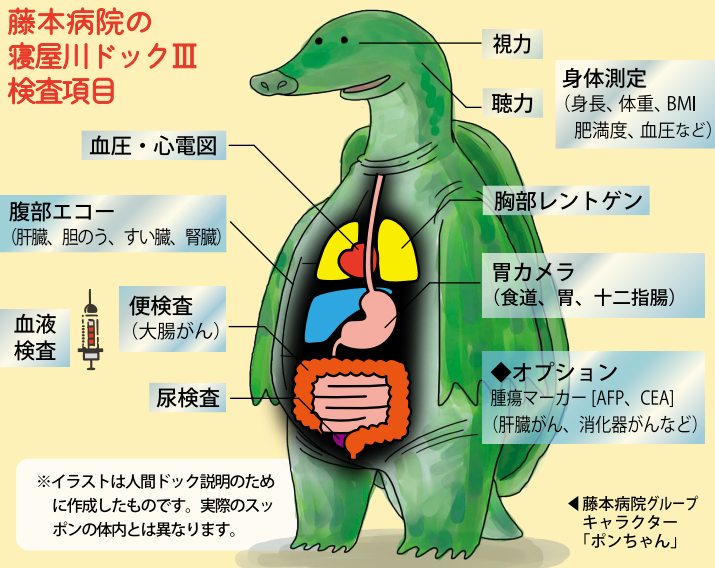

※イラストは人間ドック説明のために作成したものです。実際のスポンの体内とは異なります。

寝屋川市では、国保加入の方を対象に各医療機関で行われる人間ドックに補助制度が適用されます。当院の「寝屋川ドックⅢ」を受けられると、20歳～74歳の方は通常3万円のところ無料、後期高齢者の方は3万円のところ4千円になります。一度3万円をお支払いいただき、申請後にキャッシュバックされます。

お申し込み
お問い合わせ

藤本病院 健診事業部 (直通)
☎ **072-823-7606**



藤本病院

年末年始の診療案内

藤本病院は下記の期間休診いたします。
ご不便をおかけいたしますが、何卒ご了承ください。

藤本病院 休診日

12月30日(土)～1月3日(水)

※急患はこの期間も24時間受け付けています。
(対応診療科:内科、外科、産婦人科)

●年末年始の急病診療所

保健福祉センター診療所 (休日診療)

内科 小児科 歯科

日曜・祝日・年末年始 (12/30～1/4)

受付
9:30～11:30 (診療は10:00～)
12:30～16:30 (診療は13:00～)
▼小児科のみ
17:30～20:30 (診療は18:00～)

☎ 072-828-3931

🏠 寝屋川市池田西町28-22
(市立保健福祉センター1階)

北河内こども 夜間救急センター

小児科 (中学3年生まで)

年中無休

受付
20:30～翌5:30
(診療は21:00～翌6:00)

☎ 072-840-7555

🏠 枚方市禁野本町2-14-16
(枚方市医師会館1階)

※詳しい情報は寝屋川市ホームページの「休日・夜間の急病診療」をご覧ください。

医療法人一祐会 寝屋川・藤本病院 グループ施設紹介

藤本病院



寝屋川と共に歩み、今年で63年目を迎える病院。産婦人科からスタートし、地域のニーズに合わせて診療科やサービスを増やしてまいりました。地域に必要とされる

病院を目指します。

- 産婦人科、内科、循環器内科、消化器内科、外科、消化器外科、整形外科、泌尿器科、麻酔科（岩井洋輔）、リハビリテーション科
- 急患24時間対応
- 各種健診・人間ドック

■寝屋川市八坂町2-1-3

（京阪「寝屋川市駅」から徒歩4分）

☎072182411212

サービス付き高齢者向け住宅 シンフォニー



定員34名のサービス付き高齢者向け住宅。入居者さんとゆつくり関わるサービス姿勢が特徴です。

藤本病院と、藤本病院訪問看護ステーションが医療面をバックアップ。

■寝屋川市太秦桜が丘32-1-36

（京阪バス「三井秦団地」から徒歩3分）

☎072139619088

介護老人保健施設

ハーモニニー



入所定員100名、通所リハビリテーション35名の介護老人保健施設。在宅復帰をサポートするリハビリテーションを実践して

ります。

■寝屋川市寝屋2-14-19

（JR学研都市線「星田駅」から徒歩4分）

☎072182412090

藤本病院

訪問看護ステーション



訪問看護、訪問リハビリを提供する看護ステーションです。看護師、理学療法士がご自宅・施設へお伺いし在宅療養をお手伝いします。

辺の地域へ訪問します。

■寝屋川市八坂町13-18

（京阪「寝屋川市駅」から徒歩4分）

☎072182213232

藤本病院 居宅介護支援事業所



介護が必要となった際の、介護認定の申請手続き、ケアプランの作成、事業者の選定等、満足いく在宅介護をお手伝いいたします。

■寝屋川市八坂町13-19

（京阪「寝屋川市駅」から徒歩4分）

☎072181117010

ポンちゃんニュース!

当法人内の生き物たちの情報をポンちゃんが紹介します。

新しい仲間「ディスカス」が増えました!



ブルーターコイズ
ディスカス



レッドロイヤル
ディスカス

9月に2種類のディスカスが新しく仲間入りしました。ブルーターコイズ4匹とレッドロイヤル2匹です。ブルーターコイズはもともと居た2匹と合わせて計6匹になりました。

ディスカスは「熱帯魚の王様」と呼ばれていて、ディスク(円盤)に見えることから“ディスカス”と名付けられたと言われています。成魚は20cmほどの大きさになるので、これから更に成長し、よりきれいな姿になるでしょう。ペアが成立すると産卵もしますので、ベビーが誕生するのが楽しみです。

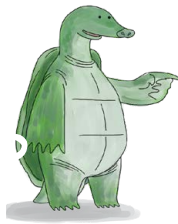

表紙作品の紹介



「実りの秋」
田中 久代

当広報誌は法人内の「絵画部」部員の作品を表紙に使用しています。
今号の表紙は、サービスタ付き高齢者向け住宅シンフォニー職員の中久代による作品「実りの秋」です。

◆作者のコメント◆

野山は、いつの間にかオレンジ色に衣替え。

私が生まれ育った田舎の田んぼは稲がすっかり刈り取られ、「はさかけ」と言われる景色に変わって美味しいお米に変わるのを待っています。

今では、見ることも少なくなった藁ぶき屋根も、私の記憶の中には懐かしに残っています。

居心地の良い「ねぐら」

自然界に生きる動物たちの多くは、自分たちの眠りに合った「ねぐら」を持っています。私たち人間も人の眠りにあった「ねぐら」を準備することが良い眠りには大切です。



取材
協力

西川株式会社
スリープマスター
森 優奈さん

☑ 明るさ

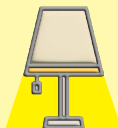

0.3~1.0 ルクス程度（薄暗くものの形がうっすらと分かる程度の明るさ）が良いとされています。眠る前には明るさを少し抑えた赤みを帯びた光で過ごす方が良いですね。

☑ 音



できるだけ静かな環境が良いですが、全くの無音状態は不安な気持ちになるようです。そよ風に揺れる木の葉の音や、静かに保たれている図書館ぐらいの音（30～40 デンベル程度）が、お勧めです。

☑ 温度と湿度

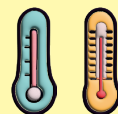

寝室環境の許容室温は夏季で 28℃以下、冬季で 10℃以上となります。

お布団の中の快適な温度は、33±1℃です。

湿度に関しては、どの温度域に対しても 50% RH 程度が良いです。



ありがとう おかげさま 嬉しい縁を 医療でつなぐ

医療法人 一祐会

PON'S 2023 年 11・12 月号

通巻 38 号

発行人 / 藤本明久

取材・編集 / 医療法人一祐会
法人広報企画部

企画 / 一祐会広報会議

寝屋川・藤本病院グループ
医療法人一祐会

〒 572-0838

大阪府寝屋川市八坂町 2 番 3 号